natuur.oude spoorweg

Afdelingstijdschrift van Natuurpunt Oude Spoorweg

Actief in Duffel en Kontich

België - Belgique

P.B. 2570 Duffel 1

8/4948

P602372

V.u.: Dirk Costrop
Waarloossteenweg 10b
2570 Duffel

november 26 - januari 27

Jaargang 29 - nummer 116


Pag. 06-07


Pag. 21


Pag. 26-27

Natuurpunt Oude Spoorweg

natuurpark RIVIERENLAND

Info

De Natuurpuntkalender 2027 is beschikbaar!



Een must-have: elke maand een prachtige natuurfoto en daarenboven een ruime kalender waarop feestdagen, schoolvakanties, ingang van zomer– en wintertijd en de grote Natuurpuntevenementen al staan ingevuld.
Prijs: € 12.
Beschikbaar bij onze bestuursleden (zie pagina 30) of via de website: *https://natuurpuntoudespoorweg.be/contact/np-kalender-2027.html*

Kom je naar onze afdelingsdag op zaterdag 30 januari 2027?

We maken eerst een wandeling door de Goorbosbeekvallei vanaf 14.30 u. vanop de parking van de PVT Mechelsebaan 220 te Duffel.
Vanaf 16.30 u. houden we onze algemene vergadering met een overzicht van de activiteiten in het voorbije jaar. Daarna volgt een fijne nieuwjaarsreceptie. Die vindt traditioneel plaats in het Mosterdpotje, Mechelsebaan 218 Duffel.
Om ons toe te laten de juiste hoeveelheid hapjes en drankjes te voorzien, graag inschrijven bij *dirk.costrop@telenet.be* of 0476/66 08 28.

Belangrijke afdelingsdata voor het komende kwartaal (meer info op de middenpagina's)

11/12	Kerstmarkt Sint-Montfort
01/12	Circus Circolito t.v.v. het Springbos
20/12	Winterwandeling Schapenhagen
10/01	Bosplantactie Itterbeekvallei
17/01	Zeelandtocht
30/01	Algemene ledenvergadering

Dit is het afdelingstijdschrift van Natuurpunt Oude Spoorweg. Artikels vallen onder de verantwoordelijkheid van de auteur. Noch de redactie, noch Natuurpunt kan aansprakelijk worden gesteld voor de inhoud van een artikel.

Werkten mee aan dit tijdschrift:
Auteurs: *Bruno Billiaert, Daan Reydams, Dirk Costrop, Herwig Van Herck, Isabelle Lenaerts, Johan Asselberghs, Johan Giglot, Julien Chaubet, Patricia De Prey, Sabine Cerstiaens, Wim Annaert.*

Foto's/kaarten: *Bruno Billiaert, Dirk Costrop, Erik Karitz, Eva Paridaens, Guido Buelens, Johan Asselberghs, Johan Giglot, Jong Groen, Kris Geerinckx, Ludo Bakkovens, Patricia De Prey, Peter Geschier, Sophie Steenwegen, Wim Annaert.*

Verjoegen de zetduivels: *Dirk Costrop, Jan Wijgerde, Johan Asselberghs, Karin Desfossés, Ludo Bakkovens, Marleen Van Puyvelde.*

Wie ook zijn/haar tekst, tekeningen of foto's wil zien verschijnen in het volgend nummer, stuurt ze uiterlijk 31 december naar *redactie@natuurpuntoudespoorweg.be*.

Dit tijdschrift werd gedrukt op cyclusprintpapier met vegetale inkten.

Cover: Creatie van retentie in de Heilige Geestbossen (zie artikel op pagina's 4-5) ***Foto: Peter Geschier***

Beste Natuurpunters

Tjonge, zouden er na deze snikhete en droge zomer nog klimaatontkenners zijn? Ik hoop dat ze nu toch een uitstervend ras zijn. Jammer genoeg zal de klimaatverstoring voor heel wat planten- en diersoorten nefast zijn. Het gaat zo snel dat de natuur zich er amper aan kan aanpassen. Het is logisch dat onze soorten meer naar het noorden verschuiven en dat zuidelijke soorten hier hun opgang maken. Maar voor veel planten en dieren die zich maar traag kunnen verplaatsen zal dat wellicht fataal zijn, ook op grotere schaal. Dat de natuur verandert en evolueert, is op zich niet nieuw. Soorten die ik in mijn jeugd veel zag (kleine vos, bonte kraai 's winters in Zeeland, veldleeuwerik …) zijn nu uiterst zeldzaam geworden. Voor andere soorten geldt het omgekeerde (zilvermeeuw, ree...) of zijn ze opnieuw tevoorschijn gekomen (bever, zelfs wolf). Door landgebruik moet bv. de veldleeuwerik het afleggen tegen grootschalige, geïndustrialiseerde landbouw. Anderzijds zorgen beleidsmaatregelen, zoals de regelgeving voor bermbeheer, voor bermen waarin margrieten opnieuw massaal aanwezig zijn. Soms is het moeilijker te verklaren: de rupsen van de kleine vos hebben brandnetels als waardplant. Netels zijn echt niet zeldzaam, maar door de overmaat aan stikstof in deze planten heeft dit wellicht impact op de groei van de rupsen. Dit zijn relatief trage veranderingen, waardoor weliswaar het referentiekader wijzigt. Wat ik normaal vond in mijn jeugd is nu helemaal gewijzigd, maar wel het nieuwe normaal voor wie nu naar de natuur kijkt. Dit veranderende referentiekader noemt men de "shifting baseline".

De klimaatverandering is geen traag veranderend systeem: lange droge of zeer natte periodes zorgen voor abrupte wijzigingen. De veranderingen in de natuur die we nu zien zijn geen langzame shifting baseline meer, maar een biodiversity earthquake: een natuuromwenteling waarvan we nog maar in de aanvangsfase zitten. We kennen de gevolgen nog niet exact, maar ze zullen enorm zijn. Als door een tekort aan vocht en water bepaalde planten, insecten … niet overleven, wat betekent dit dan voor amfibieën, vogels en andere predatoren hoger in de voedselketen? Wat betekent dit voor onze waterhuishouding en waterbehoeften? Wat zal de impact zijn op landbouw en onze economie? Zullen de verzekeringspremies onhaalbaar en onbetaalbaar worden?

Vandaar is het uiterst belangrijk dat we in Vlaanderen massaal blijven inzetten op de uitbouw van natuurgebieden, zodat waterretentie en waterbuffering in onze beekvalleien mogelijk blijven. De ideeën van minister Brouns maken dit zeker in onze regio bijna onmogelijk. Het verouderde gewestplan van een halve eeuw geleden heeft nood aan een update om de impact van de klimaatwijziging in te perken. Verdere uitbouw van robuuste natuurgebieden, stroken langsheen alle beken om water te bufferen, hagen en houtkanten … zoveel is mogelijk, als men ons niet beknot in ons levenswerk.

Vandaar onze campagne: Sluit onze natuur niet op, minister Brouns.

Gelukkig hebben we in onze regio met diverse projectpartners heel wat mooie projecten kunnen realiseren (Springbos, Schapenhagen, Heilige Geestbos), maar dit soort projecten dreigt dus onmogelijk te worden gemaakt door blokkerende regels en gebrek aan geld. Over een hypotheek op de toekomst gesproken!

Extra financiën zullen meer dan nodig zijn. Dus steun ons door een natuurkalender te kopen, via de behaagactie of door met je bedrijf het Mosterdpotje als uitvalsbasis te gebruiken voor een meeting of event.

En kom zeker langs op een van onze activiteiten: in de natuur wandelen of werken doet gewoon deugd!

Dirk



Een (eerste) Open Ruimte Parel eindelijk gerealiseerd!

Eind september werd een Open Ruimte Parel gerealiseerd in het Heilige Geestbos, onderdeel van de Oude Spoorwegberm. Om te weten wat een Open Ruimte Parel is, moeten we teruggaan naar 2024. Toen lanceerde de Vlaamse Land Maatschappij (VLM) een projectoproep om gerichte inrichtingen te realiseren met het doel in de Antwerpse Zuidrand lokale natuur versneld meer klimaatrobuust en biodivers te maken. Een open ruimte optimaliseren zodat die tot een natuurparel kan uitgroeien, vandaar *Open Ruimte Parel*.

Een opportuniteit voor onze afdeling: het Heilige Geestbos was net aangeplant, maar het oude wintergrachtensysteem moest geoptimaliseerd worden om meer water in het gebied te houden. Het subsidiebedrag was ook niet mis: een derde van het voorgestelde budget met een maximum van € 25.000. Het dossier voorbereiden betekende uren werk boven de reguliere beheerwerken, maar de deadline van 30 april 2024 werd nipt gehaald. In december van datzelfde jaar kregen we het bericht dat het project geselecteerd was! De uitvoering heeft wel bijna twee jaar geduurd voor eigenlijk kleinschalige ingrepen. Er moesten immers een aantal hordes genomen worden: de restfinanciering, een omgevingsvergunning en daarna de selectie van de aannemer en de uitvoering van de werken.


Foto: Peter Geschier

Het project was initieel begroot op ongeveer € 67.000, wat wil zeggen dat we op zoek moesten gaan naar een bijkomende € 42.000. Dat lukte door het project te koppelen met de op stapel staande plannen van de gemeente Kontich om het afvalwater te saneren en het regenwater af te koppelen in Keizerenberg en Oude Waarloossteenweg. In plaats van het regenwater in dure buizen te steken kan het ook via de bestaande baangrachten naar de wintergrachten en nieuwe poelen van de Oude Spoorwegberm en Heilige Geestbossen worden geleid.

Dit betekende voor de gemeente een enorme besparing. Zo moest geen dure dubbele streng (een voor het rioolwater en een voor het regenwater) over een lange afstand aangelegd worden. Door het dichtrijden van de restfinanciering met € 42.000 doet de gemeente een goede zaak. Een win-win voor beide partijen en meer water naar waar het nodig is.

Een andere horde was de omgevingsvergunning. Eind augustus 2024 gaf het Departement Landbouw & Visserij een negatief advies. De bezwaren tegen het project waren op de foute premisse gebaseerd dat het wateroverlast zou veroorzaken in het lagergelegen Duffelse landbouwgebied.

Gelukkig was het maar een ‘advies’ dat niet werd gevolgd. We konden dus naar de volgende horde: een oriënterend bodemonderzoek laten uitvoeren door de Bodemkundige Dienst van België. Dat kwam er pas in het najaar van 2025.

Tenslotte nog een geschikte aannemer zoeken: gelukkig zat iemand dicht bij het geschatte budget. Het is een grote speler die ook betrokken is bij de heraanleg van de Ring van Antwerpen en dit eerder kleine werkje ertussen nam. Dat betekende geduldig wachten: de lente ging voorbij, dan zou het direct na het bouwverlof worden ingepland en uiteindelijk zijn de werken gestart in de derde week van september. De uiterlijke datum van uitvoering was 30 september: nog net binnen de limiet gerealiseerd dus!


Foto: Johan Asselberghs

Wat is er nu op het terrein gebeurd? Aan Beekboshoek zijn in de bedding van een oude wintergracht drie langgerekte wadi's gegraven: die moeten het regenwater uit de Oude Waarloossteenweg opvangen zodra de sanering van het afvalwater in die straat is gebeurd. Centraal in het Heilige Geestbos is een nieuwe retentiepoel gegraven die het water van de helling moet opvangen: hier is een regelbare houten stuw geplaatst die zo nodig de afvoer regelt.

Aan de westkant van de Oude Spoorwegberm zijn de grootste ingrepen gebeurd: hier heeft de oude gracht een nieuwe lange meandering gekregen om het water vertraagd af te voeren en via een poel te laten overlopen in het oude grachttraject. Het driehoekige grasland ervoor is omgevormd tot een grotere retentiezone. Deze moet op termijn al het regenwater dat van Keizerenberg zal worden afgekoppeld opvangen en infiltreren. Ook hier is een regelbare stuw om het waterpeil te regelen.


Foto: Johan Asselberghs

Tenslotte is vooraan aan de Oude Waarloossteenweg een extra retentie gegraven om het afgekoppelde regenwater van die straat te bufferen en te laten overlopen op de verderop gelegen poel. Terwijl de toplaag van goede grond is afgevoerd, is de onderliggende zavelgrond uitgespreid over een aantal trajecten van onze wandelroutes. Een ander deel is gebruikt om een aantal oude drainerende wintergrachten te dempen. Dus het zal er tijdelijk zanderig uitzien maar vanaf volgend jaar zal dit wellicht snel terug vergrassen.

Al die kleine ingrepen zullen ervoor zorgen dat quasi geen regenwater Duffel zal bereiken (tenzij bij lange of overvloedige piekregenval) en het Heilige Geestbos verder kan vernatten. Het beschermt dit jonge bos ook beter tegen de lange zomerse en nazomerse droogteperiodes en hittegolven. Net op tijd, want 2027 belooft niet veel goeds door de aankomende super-El Niño!

Een hartelijke dank Kris Boers van Natuurpunt om het hele traject mee op te volgen en in goede banen te leiden!

Wim

P.S.: zie ook foto op de voorpagina.

Jeugd bezoekt onze gebieden

Met een groep van iets meer dan 30 jongeren kwamen we zaterdag 18 juli stipt om 10.00 uur aan bij het Mosterdpotje.



We verbleven tijdens ons Jong Groen zomerweekend in domein Roosendael en kregen onderweg rustgevende uitzichten op het stromende water in de Nete. Zodra we de Netedijk verlieten, werden we omarmd door dichte begroeiing.

Het schilderachtige gebouw van de Mosterdpot kwam plots tevoorschijn en we werden opgewacht door onze gidsen. Alle drie ouder dan de gemiddelde leeftijd van onze groep maar meteen was wederzijds respect voelbaar: het enthousiasme en de openheid waarmee de gidsen een groep jongeren wilden rondleiden was aanstekelijk en de dankbaarheid vanuit onze groep naar de gidsen toe kwam ook meteen over!



In twee groepen trokken we eropuit: afwisselend naar de Mosterdpot en naar de Goorbosbeekvallei.

In de Goorbosbeekvallei op de grens van Sint-Katelijne-Waver en Duffel vertelde gids Peter over het inspirerende project van het overstromingsgebied in het Springbos.

Ooit een illegale visvijver, nu een veerkrachtige klimaatbuffer die bij extreme regenval het water van de Goorbosbeek en de Bemortelloop zal opvangen en zo tijd en ruimte zal geven om in de bodem te trekken.



Voor ons een prachtig voorbeeld hoe natuurherstel goed is voor de lokale biodiversiteit, om meer CO_2 te kunnen opvangen en zo de klimaatcrisis te bestrijden, maar dat het ook onze sterkste bondgenoot is om ons te beschermen tegen extreem weer.


Foto: Peter Geschier

Zelf woon ik vlak bij de Goorbosbeekvallei en het is inspirerend om zo'n succesvol project van natuurherstel in je eigen omgeving te hebben.

Het toont aan dat samenwerken rond natuur niet enkel mogelijk, maar broodnodig is. Voor ons als jonge generatie is het hoopgevend dat projecten zoals deze mee onze toekomst beschermen.


Foto: Jong Groen

In de Mosterdpot kregen we van gids Marleen heel wat geschiedenis van het gebied mee, onder andere waar de curieuze naam van het gebied vandaan kwam. We stonden ook stil, letterlijk: hoe kunnen we meer aarden, meer stilstaan bij onze connectie met de natuur rondom ons?

Bij de monumentale eik namen we uiteraard tijd voor een groepsfoto, en Marleen deelde met ons hoe de boom een schimmel had waar die normaal gesproken aan zou bezwijken, maar het toch haalde. Een bredere metafoor voor de veerkracht van onze natuur? Dan mogen we zeker hoopvol zijn! De subtiele aanwijzingen van de activiteit van de bever waren ook een hoogtepunt.


Foto: Peter Geschier

Na twee uur ontmoetten beide groepen elkaar weer bij 't Mosterdpotje en volgde een grote groepsfoto met de gidsen en de hele groep. We willen Marleen en Peter bedanken voor de interessante uitleg onderweg en Ludo, waarmee we alles op voorhand hebben georganiseerd.

Dankjewel Natuurpunt Mosterdpot-Goorbosbeekvallei!

Daan Reydams

Meer halen uit je Natuurpunt lidmaatschap? Dat kan zo!

Al lang lid van Natuurpunt, maar nog nooit meegedaan aan een activiteit? Wel dit tijdschrift lezen, maar er nooit bij stilgestaan dat je hier makkelijk ook deel van kan uitmaken? Eens willen meedoen, maar niet goed weten waar te beginnen?
Als dit herkenbaar klinkt, deel ik graag mijn eigen eerste stappen bij Natuurpunt. Hopelijk werkt het aanstekelijk en mogen we je binnenkort verwelkomen op een van onze activiteiten.

Ik ben Isabelle, getrouwd met Bruno en mama van een tienerzoon en een jongvolwassen dochter. Zoals velen heb ik een bureaujob die soms veel van mij vergt. Vorig jaar realiseerde ik me dat ik door het vele werken nog amper mijn huis uit kwam en te weinig licht, lucht, sociale contacten en beweging had.
Tijd voor verandering dus!


BioBlitz op de Oude Spoorwegberm - Foto: Peter Geschier

Deelnemen aan een Bioblitz

Intussen had Bruno zijn weg naar Natuurpunt al gevonden en probeerde hij me warm te maken om eens mee op pad te gaan. Maar ik was vaak te moe, had rugpijn van het zitten, het weer was slecht ...
Toen hij me wilde overtuigen dat een Bioblitz echt iets voor mij zou zijn, dacht ik vooral dat mijn beperkte kennis van planten en dieren een hindernis zou zijn.

Dit jaar was Bruno voor het eerst zelf een van de initiatiefnemers van de Bioblitz in het kader van 40 jaar Oude Spoorwegberm. Bij de eerste sessie sloeg de stress een beetje toe, want stel dat er niemand zou komen. Ik beloofde dus plechtig dat ik zeker meekwam: dan waren we tenminste al met twee. De angst bleek ongegrond: die eerste sessie was een succes.

Een Bioblitz is het systematisch in kaart brengen van alle planten en dieren in een bepaald gebied. Met de moderne technologie (zoals ObsIdentify en Merlin) is het eigenlijk gemakkelijk om te determineren.

Zo ging mijn eerste Bioblitz van start. Hoewel ik had besloten om vooral te observeren, raakte ik meteen aan de praat met iemand die de app nog niet had. Terwijl ik hielp met het installeren, klonken rondom ons de namen van de eerste plantjes die werden waargenomen. En dan gebeurde er iets bijzonders: hoorde ik daar een bloem vermelden die ik nog niet kende? Die wilde ik zien! Gaf iemand uitleg over een boomsoort? Die wilde ik horen!

Deelnemers steken elkaar aan: je gaat luisteren naar wat een kenner vertelt. Je probeert zelf ook iets te vinden en voor je het weet, zit je midden in de actie. Er is ook dat gevoel van verwachting, want stel dat je iets zeldzaams zou vinden!

Ik ga nog altijd mee op Bioblitz. De groep is steeds anders (het weer ook) maar telkens valt op hoe je van elkaar kan leren, hoe vriendelijk en enthousiast iedereen is, hoe gepassioneerd sommige mensen zijn.
Dit werkt inspirerend en is heel ontspannend. Ik kijk al uit naar de volgende sessies (zie kalender)! Kom jij ook meedoen?

Helpen in een natuurgebied

Ik had ook fysieke compensatie nodig voor mijn bureaujob. Naar de fitness gaan is mijn ding niet, ik wilde ook meer buitenlucht en onder de mensen komen. Deze voorwaarden worden makkelijk vervuld door mee te gaan werken in een natuurgebied.

Mijn initiële voorbehoud – ik ken er niets van, kan geen gereedschap hanteren en ben niet sterk – bleek alweer ongegrond.
De conservatoren van onze natuurgebieden zijn blij met elk stel helpende handen. Er zijn altijd specialisten aanwezig die de meer risicovolle taken op zich nemen. Er wordt gezorgd voor het juiste materiaal en er wordt uitgelegd wat er moet gebeuren.
De eerste keer hielp ik met het vrijmaken van een wandelpad. We vlogen erin met grote scharen. Niet moeilijk! Nadien hielp ik riet verzamelen dat net gemaaid was.
En opnieuw was ik aangenaam verrast: fysiek werk in de natuur is eigenlijk echt leuk om te doen. Na een week aan een bureau denkwerk verrichten, is het heel ontspannend om je hoofd op deze manier leeg te maken. Het is ook fijn om tijdens het werken een praatje te maken met andere vrijwilligers.


Wilgenknot in de Babbelbeekse Beemden - Foto: Peter Geschier

Wat heb ik nog zoal gedaan?
- Wilgen knotten in de Babbelbeekse Beemden: het is te zeggen: de afgezaagde takken verslepen en opstapelen … in de eerste sneeuw. Echt top!
- Bramen en Japanse duizendknoop verwijderen in de Goorbosbeekvallei.
- De picknickplaats proper maken in de Mosterdpot en maaisel afvoeren.

Dit alles maakt het hoofd leeg en het is leuk om na enkele keren stilaan andere vrijwilligers te leren kennen. De spierpijn achteraf maakt ook duidelijk dat de beweging deugd heeft gedaan. Niet onbelangrijk: een beheerdag eindigt gewoonlijk met een hapje, een drankje en een babbeltje. Tot binnenkort?

Bij Natuurpunt kan nog veel meer. Volgende keer neem ik jullie mee op wandel met een gids en gaan we op cursus.

Isabelle

EuroBirdWatch 3 oktober 2026

De telpost krijgt het zwaar te verduren

De maand oktober bezorgt trektellers altijd een beetje kippenvel. Het is namelijk de periode dat de trekvogels in de grootste en onvoorstelbare aantallen boven ons hoofd overvliegen (en waar 99 % van de mensen niets van opmerkt). Het is ook de maand van EuroBirdwatch: een jaarlijkse trekteldag over heel Europa en Centraal-Azië.



Brandganzen - Foto: Peter Geschier

Enkele feitjes: dit jaar deden 23.667 vogelkijkers mee. 4,8 miljoen vogels werden geteld. Finland spande de kroon met 1,6 miljoen getelde vogels, de tweede plaats was voor Zweden met 740.000. De brandgans werd de meest getelde soort: zo'n 750.000 passanten, gevolgd door de spreeuw met 515.000. Qua aantal "events" of telposten komt België op de derde plaats met 87 geregistreerde telposten. (Nederland 150 en Hongarije 176).

Dat zijn dus 86 telposten + de Babbelbeekse Beemden en daar ging het er stevig aan toe. Van het eerste zonlicht om 7.30 u. tot de grootste zangvogeltrek stilviel om 10.30 u. werden een dikke 1.400 vogels geteld. Geen gigantisch aantal, maar zeker niet slecht. Vooral als je op *www.trektellen.org* terugblikt op de regenachtige dag vorig jaar met maar 137 exemplaren. Vink en graspieper waren nu de vanzelfsprekende koplopers, samen goed voor 850 vogels.



Babbelbeekse beemden - Foto: Johan Giglot

Het werd geen sinecure. Een mooie ochtendnevel steeg op en belemmerde samen met een verblindende lage zon het zicht. Verder stuwden een langdurige najaarswarmte en een quasi windstille dag de vogels naar een grote hoogte. Of ze waren moeilijk zichtbaar in een felblauwe lucht. Trektellen is daarom zeker niet enkel een kwestie van goede ogen maar ook van een scherp gehoor om richting, soort en hoeveelheden te bepalen. Je kan er daarom zeker van zijn dat honderden vogels niet geteld of geregistreerd werden (vooral hoogvliegers als de zanglijster, die op andere telposten een veel grotere verhouding hadden tot het totaal).

Vanzelfsprekend waren er ook nu weer wat bijzondere waarnemingen bij. Met meerdere groepen sijsjes en ook een groep van 12 kepen (de grootst geregistreerde groep in Vlaanderen op deze dag!) kwamen de eerste echte wintergasten overvliegen. Met vier late gele kwikken (de meesten zitten al in Afrika) hadden we dan weer zowat het grootste aantal laatkomers in Vlaanderen. Bijzondere soorten waren vooral bij de steltlopers te melden: bokje pal richting Noord (wellicht naar de Polder van Lier) was een nieuwe trektelsoort. Maar ook zwarte ruiter en kemphaan zijn toch zeldzame tot zeer zeldzame passanten in de Duffelse telpost. Al bij al werden net geen 30 vogelsoorten als trekker geregistreerd. Doe daar dan nog een twintigtal lokale vogelsoorten bij, zoals ijsvogel, kleine bonte specht en slechtvalk – ook allemaal aanwezig op 3 oktober – en je komt toch op een meer dan mooi lijstje uit.



Meer info:

www.eurobirdwatch.eu

https://trektellen.org/count/view/2648/20261003

of www.trektellen.org – voer Babelbeekse Beemden in (met 1 'b'!)

Invasie alarm!

Een invasie is een zeldzaam fenomeen waarbij een bepaalde vogelsoort uit zijn omgeving "weggestuwd" wordt door voedseltekort of andere redenen, zoals de grote bosbranden in Siberië vijf winters geleden. Dit jaar worden vanuit Rusland en Finland grotere groepen notenkrakers gemeld: een bruin met wit geparelde, kraaiachtige bosbewoner. Denemarken en Duitsland registreerden ook al de eerste groepen van deze enorm zeldzame gast en in Nederland werden al 4 exemplaren gevonden. Het is van 1962 geleden dat Centraal-Europa een notenkrakerinvasie of -influx kende. Uitkijken dus naar de eerste exemplaren die in deze regio geraken. Moest het ervan komen: invasievogels zijn vaak niet zo schuw, omdat ze geen mensen en dus ook geen menselijk gevaar kennen in de afgelegen streken waar ze vandaan komen.


Notenkraker - foto: Erik Karitz via Pixabay

Johan Giglot

De maatschappelijke conclusie

Je herinnert je zonder twijfel de vreselijke bosbranden die in juli Zuid-Spanje teisterden. De beelden op televisie schokten iedereen maar zo'n ramp van dichtbij meemaken is van een heel andere orde.

Voor collega Julien Chaubet van Natuurpunt Boortmeerbeek was het de aanleiding om zijn ervaring over wat hij meemaakte zo ruim mogelijk te delen. Hij wil op die manier actief meewerken om de klimaatcrisis bovenaan de agenda's te krijgen. Hierbij zijn verhaal dat begon op 9 juli en een essay over integrale veiligheid werd.

Na Bédar: tijd voor een nieuw veiligheidsdenken

Op 9 juli 2026 leerde ik in Bédar, een bergdorp in de Spaanse provincie Almería, een les die ik nooit had willen leren. Enkele uren nadat mijn gezin en ik waren aangekomen voor onze jaarlijkse vakantie, stond de vuurzee van een grote natuurbrand op vijftig meter van ons huis. We konden ontsnappen via een smalle vluchtweg. Honderdvijftig meter verderop konden zeven mensen dat niet meer. Hun vluchtwegen waren al door het vuur afgesneden. Die dag hield klimaatverandering op om een rapport of een politiek debat te zijn. Ze werd een fysieke werkelijkheid.



Maar de belangrijkste les van Bédar gaat niet alleen over natuurbranden. Ze gaat over de manier waarop wij als samenleving naar veiligheid kijken. De vraag is niet alleen hoe we een volgende ramp bestrijden wanneer ze zich voordoet. De vraag is hoe we ons voorbereiden op een wereld waarin dergelijke gebeurtenissen vaker zullen voorkomen.

Veiligheid in de 21e eeuw

Wanneer we vandaag spreken over veiligheid, denken we vooral aan militaire veiligheid: grenzen, defensie, geopolitieke dreigingen en de bescherming van onze democratische waarden. Die dimensie blijft essentieel. Een samenleving moet zichzelf kunnen verdedigen. Maar de 21e eeuw vraagt om een bredere definitie van veiligheid. Een land dat militair beschermd is maar waarvan burgers steeds vaker worden blootgesteld aan extreme hitte, natuurbranden, overstromingen, watertekorten en voedselonzekerheid, is niet volledig veilig.

Daarom hebben we nood aan een nieuw begrip: integrale veiligheid. Integrale veiligheid betekent dat we alle grote risico's voor onze samenleving in samenhang bekijken. Militaire dreigingen maken daar deel van uit maar ook klimaatverandering, energiezekerheid, waterbeheer, voedselvoorziening, volksgezondheid en de weerbaarheid van onze

infrastructuur. De uitdaging is niet kiezen tussen deze risico's. De uitdaging is erkennen dat ze allemaal dezelfde fundamentele vraag stellen: hoe beschermen we onze samenleving?

Twee klimaatopgaven



Voor de klimaatcrisis betekent dit dat we twee sporen tegelijk moeten volgen. Het eerste spoor is mitigatie. Europa heeft de voorbije jaren een belangrijk wettelijk kader uitgebouwd. De Klimaatwet, de Green Deal, emissienormen en doelstellingen rond hernieuwbare energie zijn geen overbodige regelgeving, maar noodzakelijke instrumenten om de opwarming zoveel mogelijk af te remmen. De eerste verantwoordelijkheid van de Vlaamse en Belgische overheden is dan ook eenvoudig: uitvoeren wat we samen hebben afgesproken. Niet telkens opnieuw de ambitie in vraag stellen, afzwakken of uitstellen, maar de bestaande engagementen consequent realiseren.

Maar zelfs met een succesvol klimaatbeleid zullen we de gevolgen van de opwarming niet volledig kunnen vermijden. Daarom is het tweede spoor minstens even belangrijk: adaptatie. We moeten leren leven in een omgeving waarin warmte en water steeds grotere bedreigingen vormen.

Dat betekent dat we anders moeten kijken naar open ruimte en natuur, onze woningen, onze steden en onze dorpen. Kunnen kleine woningen en appartementen voldoende bescherming bieden tijdens langdurige hittegolven? Hoe maken we dichtbebouwde wijken leefbaar wanneer temperaturen wekenlang extreem hoog blijven? Hoe zorgen we ervoor dat openbare ruimtes geen warmte-eilanden worden, maar plaatsen waar mensen verkoeling vinden? Hoe houden we water vast tijdens periodes van droogte en voorkomen we tegelijk schade door extreme neerslag?

Dit zijn geen vragen voor de verre toekomst. Dit zijn ruimtelijke en maatschappelijke keuzes die vandaag gemaakt worden. De veiligheid van morgen vraagt investeringen vandaag.

Adaptatie wordt soms voorgesteld als een milieudossier. Dat is een vergissing. Het is een veiligheidsdossier. Een groene stad met schaduwrijke publieke ruimtes is veiliger dan een volledig verharde stad. Een landschap dat beter bestand is tegen brand is veiliger dan een landschap waarin extreme droogte elke zomer een risico creëert. Een woning die aangepast is aan hitte is veiliger dan een woning waarin kwetsbare mensen tijdens hittegolven gevaar lopen. Klimaatadaptatie beschermt mensen. Net zoals defensie dat doet.

Dat brengt ons bij een noodzakelijke discussie.

Europa staat vandaag voor grote keuzes over veiligheid en investeringen. De oorlog in Oekraïne en de veranderende geopolitieke situatie hebben duidelijk gemaakt dat defensie ernstig moet worden genomen. Maar misschien stellen we de vraag nog te beperkt.

Het debat gaat vandaag vaak over een toekomstig defensiebudget van 5% van het bbp. Die discussie is belangrijk. Een samenleving moet haar militaire verdediging op orde hebben. Maar veiligheid is breder dan defensie alleen.

Misschien moeten we daarom evolueren van een defensiebudget naar een integraal veiligheidsbudget. Een budget waarin militaire verdediging haar noodzakelijke plaats behoudt, maar waarin ook investeringen in klimaatadaptatie, waterveiligheid, energie-onafhankelijkheid, natuurherstel en een robuuste infrastructuur worden gezien als wat ze werkelijk zijn: investeringen in de veiligheid van onze samenleving. Want een overheid beschermt haar burgers niet alleen tegen externe vijanden. Ze moet hen ook beschermen tegen de grote risico's die zich in de 21e eeuw aandienen.

Van reageren naar voorbereiden

Wat mij in Bédar het meest heeft getroffen, was niet alleen de kracht van het vuur. Het was de snelheid waarmee een vertrouwde omgeving veranderde. Een landschap dat we enkele uren voordien nog bewonderden, werd plots een bedreiging. Een gewone vakantiedag veranderde in een situatie waarin elke beslissing bepalend kon zijn. Dat is misschien de belangrijkste les van klimaatverandering. Onze samenleving is nog grotendeels georganiseerd voor een wereld die aan het verdwijnen is.

Onze steden, infrastructuur, woningen en beleidskeuzes zijn vaak ontworpen voor een klimaat dat niet meer bestaat. We moeten daarom niet alleen reageren op de volgende crisis. We moeten ervoor zorgen dat die crisis minder verwoestend wordt wanneer ze komt.

Dat vraagt politieke moed. Het vraagt langetermijndenken. Het vraagt dat we veiligheid anders gaan definiëren.

De brand van Bédar heeft mij geleerd dat klimaatverandering geen abstracte bedreiging meer is. Maar ze heeft mij ook geleerd dat mensen en samenlevingen zich kunnen aanpassen wanneer ze de werkelijkheid onder ogen zien. De vraag voor Europa, voor België en voor elke lokale gemeenschap is daarom eenvoudig: wachten we tot de volgende ramp ons dwingt om te handelen? Of kiezen we ervoor om vandaag te investeren in een veiligere samenleving van morgen?

De natuurbrand in Bédar was een waarschuwing. De vraag is of wij bereid zijn eruit te leren.

Julien Chaubet

CSA GRONDKLEUR

ZELFOOGST BLOEMEN



Oogst je eigen bloemen of verwen iemand met een bloemenplukbon

Pauwhoevestraat
Kontich

Csa Grondkleur voorziet al 6 jaar menig huishouden van zelf geoogste biologische gecertificeerde bloemen. We werken samen met de natuur aan een prachtige plek die gemeenschap en verbondenheid ademt. Landbouw gedragen door een lokale gemeenschap. Heb je interesse surf dan naar www.grondsmaak.be en schrijf je in.



Vanaf nu hoef je niet meer naar de fietsenmaker,
want deze komt naar jou toe!

De Fietsmobiel is een mobiel fietsatelier,
volledig ingericht zoals de werkplaats van de klassieke fietsenmaker
waardoor elke herstelling feilloos kan worden uitgevoerd.

Alle gereedschappen en courante materialen zijn aanwezig.
Betalen kan contant of met de bankkaart
zodat je niet onnodig cash in huis hoeft te halen.

Dus je merkt het:
er is geen enkele reden waarom je niet voor dit concept zou kiezen.

In het atelier kan je ook fietsen, elektrische fietsen
en tandems huren of kopen.

Nieuw adres: Groenstraat 39, 2570 Duffel

www.defietsmobiel.be
0489 / 67 91 31



Openingsuren:
Woensdag van 14u-18u
Zaterdag van 10u-18u
Zondag van 10u-15u
of na afspraak

Kerkstraat 32 Duffel
https://www.vinof.be/
info@vinof.be
0493 / 21 84 13

Welig tieren

ecologische tuinen
ontwerp - advies - workshops
pieter@weligtieren.be - 0474761900

DRUKKERIJ

MALU

Handelsdrukwerk
Familiedrukwerk
Fotokopieën
Kleurenprints
BTW-bonnen

Arkelstraat 29
2570 Duffel
Tel. 015 31 38 58
GSM 0475 60 05 26
e-mail: drukkerij.malu@pandora.be

zaterdag 31 oktober 	***de Kikkers* gezinsactiviteit:** vogels kijken op plas 4 van water-link	Afspraak: 14 u. aan het Mosterdpotje, Mechelsebaan 218 te Duffel (parkeren mogelijk op PVT). Einde omstreeks 17 u. Een verrekijker is zeker nuttig! Contact: Dirk Costrop 0476/66 08 28 of Johan Giglot 0468/54 38 55
zaterdag 7 november BioBlitz	**BioBlitz op de Oude Spoorwegberm** inventarisatie - afsluiting actie	Afspraak: 14 u. ingang Oude Waarloossteenweg te Waarloos. Einde omstreeks 16 u. Geen specifieke voorkennis vereist. Contact: Bruno Billiaert 0499/77 21 78 of Silke Van den Eynden 0493/78 16 53
zondag 8 november 	**Voorbereiding bosplantactie in de Itterbeekvallei i.s.m. afdeling de Wielewaal**	Afspraak: 9.30 u. Waversesteenweg, overkant van nr. 216 te Lier. Einde omstreeks 16 u. Contact: Ben Van Buyten 0472/44 73 28 of Inge Van Haver 0470/01 87 36
zaterdag 14 november 	**Natuurwerkdag in Mosterdpot/Fermerijbeemden** Wilgen knotten en bijplanten	Afspraak: 9.30 u. aan de toegangsweg naar het retentiebekken (Beukendreef te Sint-Katelijne-Waver). Einde omstreeks 12,30 u. Laarzen zijn aanbevolen. Parkeren best op einde Zandstraat te Duffel. Contact: Ludo Bakkovens 0494/70 79 92 of Johan Doms, 0496/32 19 34
dinsdag 17 november 	**Cursus: Geopunt en Cartesius voor natuurbeheerders:** theorieles 1	Afspraak: 19.30 u. in het Mosterdpotje, Mechelsebaan 218 te Duffel (parkeren mogelijk op PVT) Einde omstreeks 22 u. Meer info op pagina 19. Lesgever: Jens Verwaerde. Contact: Julie De Ceuster 0485/56 41 40
zaterdag 21 en zondag 22 november 	**Natuurwerkdag in Schapenhagen** wilgen knotten en hakhoutbeheer	Afspraak: telkens 9.30 u. ingang Schapenhagen Pauwhoevestraat te Kontich. Einde omstreeks 16.30 u. Laarzen of stevig schoeisel zijn aanbevolen. Contact: Wim Annaert 0473/67 13 56 of Kris Pues 0468/48 77 61
zaterdag 28 november 	***de Kikkers* gezinsactiviteit:** samen een wilgenhut bouwen	Afspraak: 14 u. aan het Mosterdpotje, Mechelsebaan 218 te Duffel (parkeren mogelijk op PVT) Einde omstreeks 17 u. Contact: Dirk Costrop 0476/66 08 28
dinsdag 1 december 	**Cursus: Geopunt en Cartesius voor natuurbeheerders:** theorieles 2	Afspraak: 19.30 u. in het Mosterdpotje, Mechelsebaan 218 te Duffel. Einde omstreeks 22 u. Meer info op pagina 19. Lesgever: Jens Verwaerde. Contact: Julie De Ceuster 0485/56 41 40
dinsdag 1 december 	**Gen C for Nature - Kweshuwa** Knotsgekke acrobatie ten voordele van project Springbos	Met acht gaan kamperen in een tent: dat belooft weinig rust en vooral veel chaos! Acht Mechelse artiesten nemen je mee naar een camping waar hoogstaande acrobatie en speels jongleren centraal staan. Stadsschouwburg Mechelen, Keizerstraat 3. Van 20.00 - 21.30 u. Tickets via *uitin.mechelen.be*
zaterdag 5 december 	**Natuurwerkdag in de Goorbosbeekvallei** OCMW strook en Dijkstap	Afspraak: 9.30 u. ingang naast Mechelsebaan 151 te Duffel. Einde omstreeks 13 u. Laarzen zijn sterk aanbevolen. Contact: Peter Geschier 0477/69 96 76

zaterdag 5 december	**BioBlitz op de Oude Spoorwegberm** inventarisatie - afsluiting actie	Afspraak: 14 u. ingang Oude Waarloossteenweg te Waarloos. Einde omstreeks 16 u. Geen specifieke voorkennis vereist. Contact: Bruno Billiaert 0499/77 21 78 of Silke Van den Eynden 0493/78 16 53
vrijdag 11 december 	**Kerstmarkt** Sint-Montfortschool Kontich	Afspraak: 17.30 u. in de Sint-Montfortschool (Montfortstraat te Kontich Kazerne). Einde omstreeks 21 u. Contact: Dirk Costrop 0476/66 08 28
zondag 20 december 	**Winterwandeling Schapenhagen**	Afspraak: 14.00 u. Schapenhagen, ingang Pauwhoevestraat te Kontich. Einde omstreeks 16.30 u. Contact: Marleen Van Puyvelde 0486/41 36 58
zaterdag 9 januari 	**de Kikkers gezinsactiviteit:** samen vogelvoer maken	Afspraak: 14 u. aan het Mosterdpotje, Mechelsebaan 218 te Duffel (parkeren mogelijk op PVT). Einde omstreeks 17 u. Meebrengen: oude koffiemok, dennenappels, plastic waterflessen. Contact: Dirk Costrop 0476/66 08 28
zondag 10 januari 	**Bosplantactie in de Itterbeekvallei i.s.m. afdeling de Wielewaal**	Afspraak: 10.00 u. Waversesteenweg, overkant van nr. 216 te Lier. Einde omstreeks 16 u. Contact: Ben Van Buyten 0472/44 73 28 of Inge Van Haver 0470/01 87 36
zaterdag 16 januari 	**Natuurwerkdag in Langbos & Babbelse Plassen** wilgen knotten	Afspraak: 9.30 u. ingang scoutslokalen Kokaz (tegenover Duffelshoek 81 te Kontich). Einde omstreeks 16.30 u. Contact: Wim Annaert, 0473/67 13 56 of Nik Woestenborghs 0479 / 80 83 87
zondag 17 januari 	**Zeelandtocht**	Afspraak: 8 u. aan het plein aan de Van der Lindenlaan te Duffel. Einde omstreeks 19 u. Carpooling. Picknick, verrekijker en warme winddichte kleding niet vergeten! Contact: Johan Giglot 0468/54 38 55
zondag 24 januari 	**Natuurwerkdag in Schapenhagen** (met Chiro Koka) wilgen knotten	Afspraak: 9.30 u. aan de ingang van het natuurgebied Schapenhagen ter hoogte van Duffelsesteenweg 168 te Kontich **(laarzen!)**. Einde omstreeks 16.30 u. Contact: Wim Annaert, 0473/67 13 56 of Kris Pues 0468/48 77 61
zaterdag 30 januari  	**Algemene vergadering** wandeling en aansluitend algemene vergadering. *Zie ook pagina 2*	Afspraak: 14.30 u. aan het Mosterdpotje, Mechelsebaan 218 te Duffel (parkeren mogelijk op PVT). Algemene vergadering start omstreeks 16.30 u. Einde receptie omstreeks 19.30 u. Vooraf inschrijven bij: *dirk.costrop@telenet.be* Contact: Dirk Costrop 0476/66 08 28
zondag 31 januari 	**Natuurwerkdag in Babbelbeekse Beemden** Knotten en hakbeheer	Afspraak: 9.30 u. ingang Senthout te Duffel, volg de blauwe wandelroute. Einde omstreeks 16.30 u. Laarzen of stevig schoeisel zijn aanbevolen. Contact: Julie De Ceuster 0485/56 41 40 of Hannes Giglot 0468/46 24 20
begin februari tot eind maart 	**Paddenoverzetacties in Senthout**	Afspraak: zonsondergang aan de resultatenborden Senthout-Hoevelaan te Duffel. Einde omstreeks 20 à 23 u. (weersafhankelijk). Contact: Johan Asselberghs 0479/65 29 07

Recht van 't veld

Hoevewinkel

Van het land tot bij de klant

Ruim assortiment groenten en fruit

Eigen kweek -> seizoensgebonden groenten

Lokale producten:	Recht van bij de boer:
Honing	Appels
Confituur	Peren
Zuiver appelsap	Hoevevlees
Assortiment bessen	Hoevezuivel van melk tot ijs
Notenolie Migino	Koolzaadolie

Like us on facebook
www.facebook.com/rechtvantveld

Openingstijden:

maandag:	gesloten
dinsdag:	09.00 - 12.30 en 13.30 -18.00
woensdag-vrijdag:	10.00 - 12.30 en 13.30 -18.00
zaterdag:	09.00-16.00
zondag:	09.00-12.00
feestdagen:	gesloten



Storms - Van Dessel
Naalstraat 37D 2570 Duffel
Tel. 015/31.31.59
GSM 0478/51.03.83
info@rechtvantveld.be
www.rechtvantveld.be



open ma - di 9 u tot 16.30 u
do - vrij 9 u tot 19.00 u

Instituut THAIS

alle gelaatsverzorgingen
met natuurlijke produkten

ontharingen

pedicure/manicure

Wouwendonkstraat 21
Duffel 2570

015 31 47 72

DONNA

Donna-mode, ook voor dames met een maatje meer

Donna Duffel	Donna Kontich
Kiliaanstraat 67-69	Mechelsesteenweg 5
katrijn@boetiek-donna.be	*www.donna-mode.be*

SCHEERBEER
Vertrouw je tuin toe aan een vakman met een ♥ voor de natuur

ALGEMEEN TUINONDERHOUD
EN -AANLEG

Stijn De Rademaeker
Email: stijn.derademaeker@gmail.com
Tel: 0497-50 89 01
BTW 1026000375

DELEN
PRIVATE BANK

Voor vandaag
en morgen

www.delen.bank/welkom

OXFAM
Wereldwinkel
Duffel

In de **wereldwinkel** vind je een groot assortiment aan fairtrade- en solidariteitsproducten. Gemaakt met respect voor mens en planeet.



OPENINGSUREN	
dinsdag	9:30 - 12:30
woensdag	14:00 - 17:00
vrijdag	14:00 - 17:00
zaterdag	10:00 - 16:00

Kiliaanstraat 31, Duffel
gsm: 0478 22 23 15
duffel@oww.be
https://oxfambelgie.be/winkels/duffel

natuurpunt winkel

Bestellen op: *https://winkel.natuurpunt.be*



Hoogste kwaliteit natuurbeschermings-producten
Gemakkelijk retourneren binnen 14 dagen
10% ledenkorting
Betalen zoals jij wilt, vooraf of achteraf
Gratis verzending in België vanaf 49,-

Het herstelde Springbos veert meteen op

Een leuk allegaartje van akkeronkruiden als pioniers

Dankzij de tijdelijke overstroming in juni werden plantenzaden geactiveerd om te kiemen. Al snel kwamen de klassieke pioniersplanten opduiken. Hun strategie is krachtig bloeien en veel zaad produceren: melganzenvoet, kamille, klaproos, perzikkruid, zwarte nachtschade, …. Ook meer zeldzame akkeronkruiden zoals korrel- en rode ganzenvoet kwamen tevoorschijn. Jammer dat we dit jaar geen cursus akkeronkruiden organiseerden!


Moerasvaren - Foto: Peter Geschier

Moeras- en waterplanten

Voor de ontwikkeling van het moeras zijn de echte moerassoorten veel interessanter. Waterpostelein was een van de eersten die op de zandvlakte begon te kiemen. Er kwamen al snel zeggensoorten uit, net als grote egelskop, gele lis, wolfspoot, kattenstaart, gele lis en grote lisdodde. Daarnaast ontkiemde penningkruid op veel plekken. Waterpeper palmde vanuit het bestaande Springbos de hele zone van de sloot in. Op diverse plaatsen verscheen ook grote waterweegbree.

Tegen eind augustus hadden we in de geruimde sloot al op vijf plaatsen waterviolier gevonden. Verder doken watertorkruid, heel wat sterrenkroos en blaartrekkende boterbloem overal op. Gele moeraskers en gele waterkers lieten zich eveneens zien. Andere soorten als moerasandoorn, watermunt, egelboterbloem en heelblaadje zijn het vermelden waard, naast moerasdroogbloem en bleekgele moerasdroogbloem.

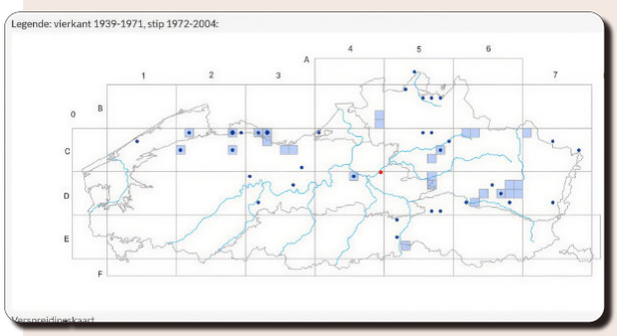

Moerasvaren: een absolute topsoort!

En toen vonden we op vijf plaatsen in de moeraszone kiemende moerasvaren. Deze soort is echt een zeldzaamheid als je de verspreidingskaart bekijkt: op de rode stip (zelf aangeduid) ligt de Goorbosbeekvallei.

Begin oktober zagen we in de moeraszone een eerste rozet van waterranonkel en twee rozetten waterviolier. Ook aan de kijkwand groeit waterviolier: de soort is daarmee na 30 jaar terug in het Springbos.

Zolang de lage grondwaterstand het toelaat, wordt het gebied wekelijks bekeken op nieuwe ontwikkelingen. De komende jaren zullen we zien hoe het moeras zich ontwikkelt, maar we hopen dat soorten als schildereprijs, dotterbloem, … eveneens opnieuw opduiken.

We kunnen stellen dat het natuurherstel werkt: de biodiversiteit in het gebied kan terugkeren. Het is nu belangrijk om met correct beheer de kiemende moerasvaren te behouden.

Johan Asselberghs

Organisme in de kijker: het hoekmazig kalknetje

Een zeldzame slijmzwam in de Babbelbeekse Beemden

Tijdens een winterwandeling in de Babbelbeekse Beemden zag ik op een boomstam langs het vlonderpad een groepje kleine witte bolletjes. De bolletjes waren ongeveer een millimeter groot, niet mooi glad zoals je vaak bij insecteneitjes ziet, en ze hadden een zwarte inhoud. Het had een kleine paddenstoelensoort kunnen zijn, maar het bleek een slijmzwam.

Slijmzwammen (myxomyceten) zijn vreemde wezens en, in tegenstelling tot wat je door de naam zou denken, geen zwammen of schimmels. Ze behoren tot de protisten, een groep van micro-organismen die niet in het planten-, dieren- of schimmelrijk passen. In een eerste levensfase bestaat het uit een plasmodium, een grote cel vol kernen die langzaam kan bewegen en voedsel op die manier kan omsluiten en verteren. In een volgende fase transformeren ze in vruchtlichamen om sporen te verspreiden: de kleine bolletjes met zwarte inhoud die ik zag.

Slijmzwammen determineren is niet eenvoudig. De vruchtlichamen zijn erg klein, waardoor tools zoals ObsIdentify er vaak geen raad mee weten. Daarom vroeg ik hulp aan het forum van waarneming.nl (*https://forum.waarneming.nl/*). De validator myxomyceten wees me in de goede (soortengroep) richting en raadde me aan een staaltje op te sturen naar een kenner in Nederland. Die onderzocht het monster microscopisch en determineerde het als hoekmazig kalknetje (Badhamia capsulifera), een zeer zeldzame soort! In de waarnemingen.be-databank staan er voor België maar 17 registraties.
De recentste is de waarneming uit de Babbelbeekse Beemden:
https://waarnemingen.be/observation/382942140/

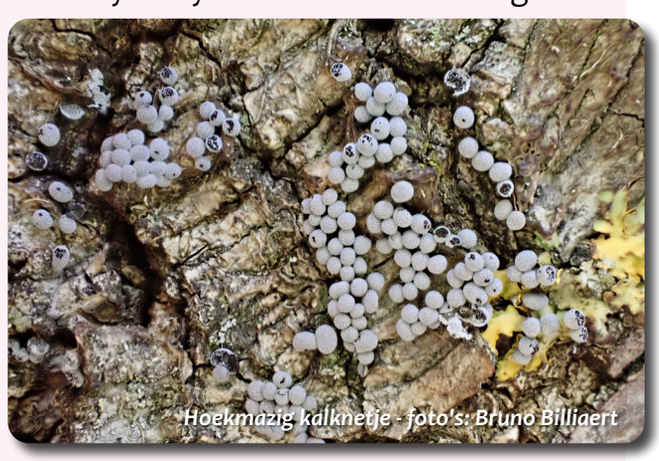
Hoekmazig kalknetje - foto's: Bruno Billiaert



Wil je zelf op zoek gaan naar slijmzwammen, dan is de herfst de ideale periode. Slijmzwammen houden van vochtige omstandigheden, maar zijn vaak piepklein. Een goede loep of een fototoestel waar je detailfoto's mee kan maken is dus erg handig. Een uitzondering is het bekendere **heksenboter** dat je al van ver herkent als gele brij op een dode boomstronk of ander dood hout.

Tot slot nog een tip van de kenner uit Nederland: als je staaltjes opstuurt naar een expert, gebruik dan geen gewone envelop gevuld met watten, maar plak ze vast met een druppel lijm in een luciferdoosje. Mijn staal kwam helemaal geplet aan en was helaas niet meer bruikbaar om in zijn herbarium te bewaren.

Bruno

Beheren met bedrijven

Wist je dat het Mosterdpotje door bedrijven kan worden gebruikt voor vergaderingen? Dit voor maximaal 25 personen. De beamer, wifi en de ligging in een groene omgeving bieden beslist een meerwaarde voor allerlei meetings. Men zegge het voort.


Ze hebben er zin in! - Foto: Sophie Steenwegen

PostNL kreeg hiervoor de primeur. Als belangrijke financiële sponsor voor het project Springbos hebben ze in de voormiddag van dinsdag 8 september vergaderd in het Mosterdpotje. Lutgarde en Ludo zorgden voor een gesmaakte catering en de nodige ondersteuning.

Na de lunch gaf Nils van NatureBased meer uitleg over het project Springbos, waarna we op stap gingen naar de Goorbosbeekvallei om de resultaten van de inrichting van dit overstromingsgebied te bewonderen. Uiteraard gaf Nils de nodige toelichting m.b.t. waterbuffering, CO_2-captatie, biodiversiteit, wandelmogelijkheden en de uitgevoerde werken zelf.

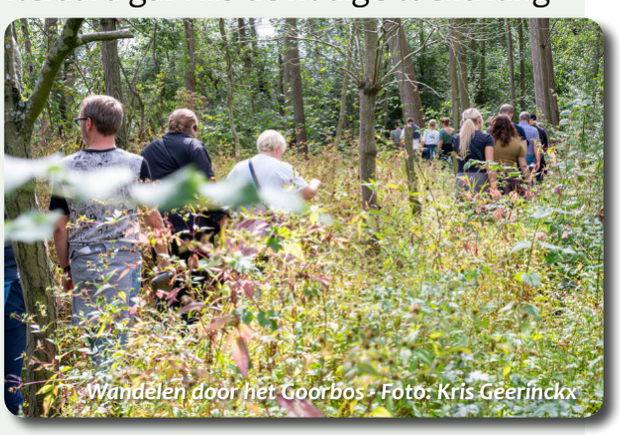
Wandelen door het Goorbos - Foto: Kris Geerinckx

Via NatureBased sponsort PostNL € 5.000, dus is het niet meer dan logisch dat hun medewerkers weten waarvoor dit geld gebruikt wordt en wat dit de maatschappij als meerwaarde oplevert.

Na een korte wandeling door het Goorbos kwamen we aan op de hooiweide, waar Peter en Jan al heel wat voorbereidend werk deden. Naast het afvoeren van het maaisel is er ook een snelcursus maaien met de zeis en de bosmaaier gegeven. Zoals het spreekwoord stelt: vele handen maken het werk licht en dit is zeker het geval met gemotiveerde en gedreven medewerkers.


De enthousiaste ploeg van PostNL - Foto: Kris Geerinckx

Samen met de ervaren Natuurpuntbegeleiders was dit voor iedereen een geslaagde beheeractiviteit. PostNL tevreden, Natuurpunters en conservator Peter uiteraard ook tevreden.

Dankjewel PostNL!

Dirk

Ter info: de sponsors voor het project Springbos zijn tot nog toe: Antea Group, Belven, Cochlear, Inopsys, KingslizePizza, LM&DS, PostNL, Salestrack en hopelijk nog vele anderen. Werk je als lid van Natuurpunt bij een bedrijf dat wil sponsoren? Neem dan contact op met nils@naturebased.be.

Minister Jo Brouns: geef ons ruimte, sluit de natuur niet op

Je hebt deze borden vast al zien staan aan onze natuurgebieden. De actie is broodnodig en zeker geen paniekzaaierij zoals sommigen ons willen doen geloven.



Al veertig jaar zetten vrijwilligers van onze afdeling zich met hart en ziel in om de laatste restjes natuur in onze regio te beschermen, uit te breiden en toegankelijk te maken. Sinds het in beheer nemen van de Oude Spoorwegberm in 1986 tot de recente aankoop van het Abroekbos in de Itterbeekvallei hebben we inmiddels 94 hectare natuur verworven of in beheer. Ons streefdoel is een samenhangend en ecologisch robuust natuurnetwerk van minstens 150 hectare, waarin planten en dieren voldoende ruimte krijgen om te overleven. Dat levenswerk komt nu ernstig in het gedrang door de geplande beleidswijzigingen van Vlaams minister van Omgeving Jo Brouns. Met onze campagne ‘Minister Jo Brouns, geef ons de ruimte, sluit de natuur niet op’ willen we duidelijk maken waarom verdere natuurontwikkeling noodzakelijk is, ook buiten de groen gekleurde gebieden op de gewestplannen.

Natuur als antwoord op de klimaatuitdaging

Onze ambities zijn niet zomaar ingegeven door de wens om meer natuurgebieden te bezitten. Een robuust natuurnetwerk is essentieel om de gevolgen van de klimaatverstoring op te vangen. De extreem warme en droge zomer van 2026 maakte opnieuw duidelijk hoe belangrijk natuurgebieden zijn als verkoelende plekken en als toevluchtsoord voor mens en dier. Tijdens de droogte bleef er in onze natuurgebieden nog water beschikbaar. Ook tijdens de uitzonderlijk natte zomer van 2024 bewezen ze hun waarde: ze vingen overtollig regenwater op en hielpen wateroverlast in de omgeving beperken.

Meer natuur betekent dus niet alleen meer biodiversiteit, maar ook een grotere veiligheid en klimaatbestendigheid van onze leefomgeving. Daarom willen we vooral natte beekvalleien, bestaande bossen en geschikte percelen voor natuurontwikkeling blijven aankopen. Goede landbouwgronden en serregebieden laten we daarbij altijd ongemoeid. Waar mogelijk werken we samen met landbouwers, lokale besturen en andere betrokkenen, in overeenstemming met de bestaande visies of ruimtelijke plannen.

Een dreigende natuurstop door verouderde bestemmingsplannen

De geplande beleidsmaatregelen van minister Brouns dreigen de verdere uitbreiding van onze natuurgebieden vrijwel onmogelijk te maken. Volgens de plannen zouden gesubsidieerde grondaankopen voor natuurontwikkeling in de toekomst grotendeels beperkt worden tot percelen die al een groene bestemming hebben op het gewestplan of een ruimtelijk uitvoeringsplan (RUP). Daardoor dreigen natuurgebieden opgesloten te raken binnen de grenzen die een halve eeuw geleden werden vastgelegd. Dat is bijzonder problematisch in onze regio, waar de gewestplannen uit de jaren zeventig bijzonder weinig ruimte voor natuur

reserveerden. Het merendeel van het grondgebied van Kontich, Duffel en omgeving kreeg een woon-, industrie-, recreatie- of vooral agrarische bestemming. Zelfs bestaande, waardevolle natuurgebieden liggen daardoor vaak planologisch in agrarisch gebied, hoewel ze ecologisch gezien perfect geschikt zijn voor natuurbeheer.

Drie natuurgebieden onder druk

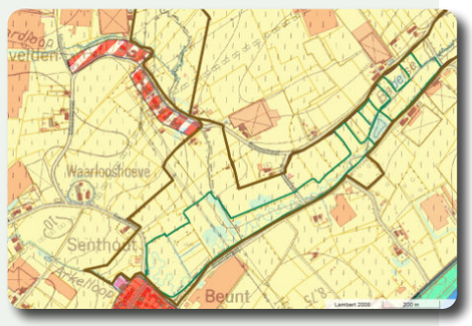

De gevolgen van het nieuwe beleid worden meteen duidelijk aan de hand van de gewestplannen. Geel op de kaarten betekent agrarisch gebied, groen omlijnd onze gebieden, bruin gearceerd de projectgebieden met vallei en natte gronden waar we volgens de minister niet meer zullen kunnen aankopen.

De Babbelbeekse Beemden in Duffel en Lier omvatten momenteel 11,5 hectare natuur en ligt volledig in agrarisch gebied, ook al gaat het over overstroombare natte valleigronden en bosjes met prachtige natuur. Het Duffelse deel werd in 2017 via een ruimtelijk uitvoeringsplan herbestemd naar overstroombaar natuurgebied, maar op het grondgebied van Lier geldt nog steeds het oude gewestplan, waardoor de volledige vallei officieel als agrarisch gebied is ingekleurd. Verdere aankopen dreigen onmogelijk te worden. Nochtans kunnen natuur en landbouw hier uitstekend samengaan. De kruidenrijke hooilanden worden samen met een landbouwer beheerd en leveren waardevol hooi voor zijn kalveren.



Ook de Goorbosbeekvallei, waar het Blue Dealproject Springbos werd gerealiseerd, ligt volledig in agrarisch gebied. De huidige 9,5 hectare natuur zal niet meer kunnen uitbreiden, hoewel er aanzienlijke mogelijkheden zijn voor bijkomende natte natuur- en bosontwikkeling. Zelfs bestaande bossen, zoals delen van de Mosterdpot, liggen gedeeltelijk buiten hun officiële groene bestemming.



De Oude Spoorwegberm, het eerste natuurgebied van onze afdeling, bestaat inmiddels veertig jaar. De eigenlijke berm heeft in Kontich en Rumst op het gewestplan een groene bestemming en is dankzij een RUP in Duffel een natuurgebied. Helaas liggen alle percelen er rond in herbevestigd agrarisch gebied. Ook het recent aangeplante Heilige Geestbos ligt volledig in agrarisch gebied. In Duffel is dat slechts gedeeltelijk het geval. Verdere uitbreiding en verbreding dreigen onmogelijk te worden, vooral op percelen die als herbevestigd agrarisch gebied (HAG) zijn aangeduid. Succesvolle grondruilovereenkomsten met lokale landbouwers, waarbij nattere of slecht bewerkbare landbouwpercelen naar Natuurpunt gaan in ruil voor goede landbouwgrond naar de landbouwer, zouden hierdoor bemoeilijkt of onmogelijk worden gemaakt. Zo dreigen ze verloren te gaan aan andere spelers, met verlies voor zowel de landbouw- als de natuursector.

Minder mogelijkheden, hogere kosten


Foto: Peter Geschier

Door te focussen op groene bestemmingen worden de mogelijkheden voor bosuitbreiding in onze regio erg beperkt. In Kontich zijn er nog enkele zones, onder meer in de Edegemsebeekvallei en nabij het Broekbos, Langbos en de Babbelse Plassen. In Duffel zijn de mogelijkheden nog schaarser, met onder andere een zone aan de Binnenweg en een smalle strook langs de Itterbeek.

Daar komt bij dat geschikte gronden steeds duurder worden. Zelfs met aankoopsubsidies is het voor natuurverenigingen moeilijk om op te bieden tegen andere kandidaat-kopers. Een recent perceel in de Duffelse Binnenweg, waarvoor onze vereniging tweemaal een bod uitbracht, ging uiteindelijk naar een hogere bieder. Of deze bieders dergelijke gronden uiteindelijk zullen bebossen of een andere invulling geven, blijft onzeker.

Het nieuwe beleid heeft een ongewenst neveneffect: bestaande waardevolle open natuur binnen de groene bestemmingen kan verdwijnen ten voordele van bosuitbreiding. De ene natuur wordt dus ingeruild voor de andere, gestimuleerd door zwaar gebrek aan budget voor reguliere subsidies en iets meer beschikbare bebossingssubsidies.

Zo kan bijvoorbeeld ecologisch waardevol bloemrijk hooiland plaats moeten maken voor bos, wat niet de bedoeling mag zijn.

Geef de natuur opnieuw ruimte

Onze vereniging vraagt niet om onbeperkt landbouwgrond in te palmen, maar wel de mogelijkheid om op een doordachte manier natuurgebieden uit te breiden, met respect voor landbouw, lokale besturen en bestaande ruimtelijke visies. Het aankoopmodel van Natuurpunt heeft zijn efficiëntie bewezen en biedt de overheid een relatief goedkope manier om snel concrete natuurresultaten te boeken.

Met de campagne willen we minister Brouns en de Vlaamse regering overtuigen om hun plannen te herzien. De natuur mag niet opgesloten raken in verouderde bestemmingsplannen uit de jaren zeventig. Onze regio heeft nood aan meer samenhangende natuurgebieden, gezonde beekvalleien en nieuwe bossen, zowel voor de biodiversiteit als voor de bescherming tegen klimaatverstoring.

Na veertig jaar belangeloze inzet van vrijwilligers, conservators en bestuursleden willen we ons levenswerk voortzetten. Niet omwille van de natuurvereniging zelf, maar voor de natuur en de toekomstige generaties. Geef ons de ruimte om de natuur te beschermen, te herstellen en te laten groeien.

Het bestuur van afdeling Oude Spoorweg

Nieuws uit de Babbelbeekse Beemden

Maaiweekends voor bloemrijke graslanden

Tijdens het maai- en afvoerbeheerweekend eind augustus werd het volledig overwoekerde vlonderpad in de Babbelbeekse Beemden vrijgemaakt en de kern van het gebied in zeer droge omstandigheden al zo goed als afgewerkt. We zagen heel wat subadulten pad (2026 is een goed jaar), maar ook de groene rietcicade en de moerassprinkhaan met zijn tricolore achterpoot.

Het volgende weekend maaiden we de smalle zone tussen de boszone en de centrale sloot. Daar bleek echter een hoornaarsnest te zitten. De plek waar we het nest verstoord hadden was even verboden terrein tot ze wat kalmeerden. In de namiddag kwamen ook 'De Kikkers' meehelpen. Zij bouwden een zoogdierenhuisje met een door de bever omgeknaagde zomereik.

Met Peter Peeters ruimden we de restanten op twee avonden verder op. De berg hooi werd verzameld aan het Senthout en door de gemeente Duffel opgehaald, waarvoor dank.

Vlonderpaden in de Babbelbeekse Beemden veiliger gemaakt

Vlonderpaden kunnen spiegelglad zijn bij dauw, motregen of even na een bui bij het opdrogen. Daarom heeft de provincie een aannemer de opdracht gegeven om op alle vlonderpaden 50 cm gaas aan te brengen en de kapotte planken te vervangen.


Foto: Johan Asselberghs

De meeste graslanden gaan kort gemaaid de winter in

De maand september was licht wisselvallig, waardoor een late maaibeurt onzeker was. Dankzij een laat zomeroffensief met recordtemperaturen kon onze landbouwer de graslanden nog uitzonderlijk laat maaien en hooien. Goed voor onze veehouder dat hij nog een extra sneetje kon oogsten en goed voor de natuur, want het is heel belangrijk dat hooilanden zo kort mogelijk de winter ingaan. Ook de watersnippen en kieviten vinden korte graslanden veel interessanter.

Aanpak van de ingang aan het tussenweggetje

Sinds kort zie je op het tussenweggetje tussen de beide Bremstraten dat je de Babbelsebeek kruist. Weldra wordt ook aan het karrenspoor op Senthout duidelijk dat je over de Arkelloop loopt. Het Liers Waterforum wil op die manier waterlopen in onze regio zichtbaar maken.

De Babbelbeekse Beemden kent drie ingangen en vooral die aan het tussenweggetje had dringend een onderhoudsbeurt nodig. Dat werd de eerste zaterdag van oktober gedaan, zodat ook dit plekje kort de winter in kan. De fietsenstalling kan opnieuw makkelijk gebruikt worden. De struiken Gelderse roos die vorig jaar verkeerdelijk werden gemaaid, waren al terug wat uitgeschoten. We hopen dat ze volgend jaar verder uitgroeien tot volwaardige struiken.

Johan Asselberghs

Dit jaar geen BBQ, maar een paella-avond!

De zomer was over zijn top en dat betekende dat de jaarlijkse BBQ weer in zicht kwam. Alleen zou het dit jaar over een andere boeg worden gegooid, omdat onze BBQ-chefs Frank en Fré het bewuste weekend niet vrij waren. Het bestuur OS besliste om een zuiderse sfeer te brengen met een echte paella-avond. Naar jaarlijkse gewoonte zouden we ook een heerlijk aperitief met bijhorende Spaanse hapjes voorzien. Zo staken enkele Bosbiekes de koppen bij elkaar, werden recepten opgesnord en heen en weer geappt over de praktische aanpak. Vrijdag voor de grote dag werd er door Karin en Dirk heel wat voorraad ingeslagen en gingen we in de namiddag bij hen aan de slag. Op het menu: gazpacho, sangria (en een alcoholvrije variant), hapje met sardientjes en ricotta, tortilla, pinsa met manchego. Er werden kilo's tomaten, uien, paprika's, komkommers en look versneden en in blenders gemixt met olijfolie, peper, zout en geproefd tot we de smaken goed vonden. De keuken werd een waar slagveld en dat beterde er niet op toen we de sangria begonnen te bereiden. Kilo's fruit (appelsienen en citroenen) werden met de hand geperst, omdat de elektrische citruspers gekke kuren vertoonde. Appels, peren, druiven en sinaasappels werden geschild en versneden om dan al deze lekkere vitaminen toe te voegen aan rode wijn of druivensap (alcoholvrije variant). Beiden moesten uiteraard goed geproefd worden: dat is een must voor je het aan je gasten serveert. We beslisten om net voor het serveren nog wat diepgevroren bessen en banaan toe te voegen.


Foto: Patricia Deprey


Foto: Bruno Billiaert

Die zaterdag 12/9 waren de weergoden ons goedgezind en werd het een zalige, zonnige zomeravond met lekkere drank, hapjes, paella uiteraard en afgesloten met een heerlijk uitgebreid dessertbuffet dat door Bosbiekes en enkele genodigden werd bereid.

Patricia


Foto: Dirk Costrop

Recept tortilla voor +/-12 apero-blokjes

- 375 g aardappels
- 100 g bacon (plakjes)
- 2 bosuitjes
- 1 ui
- 1 teentje look
- 75 g gemalen kaas
- 3 eieren
- peper en zout
- olijfolie

Bereiding
- Aardappels schillen en in kleine blokjes snijden, bacon in stukjes snijden, ui en look snipperen, bosui in fijne ringetjes snijden.
- In een ruime pan (liefst met antiaanbaklaag) een beetje olijfolie verwarmen en hierin de versnipperde ui fruiten tot ze glazig worden, bacon even meebakken, look en aardappels toevoegen en onder regelmatig omscheppen mee aanbakken tot ze iets verkleuren.
- Eieren kloppen met peper en zout (naar eigen smaak), hierbij de ringetjes bosui en gemalen kaas mengen.
- Cake, springvorm of ovenschaal met bakpapier bekleden.
- Afgekoelde aardappelmengsel en eimengsel bij elkaar voegen en goed omscheppen tot alles goed verdeeld is en dan in de bakvorm scheppen.
- Afbakken op 175 graden (onder- en bovenwarmte) gedurende 25 min of tot goed gaar. Even laten afkoelen en met bakpapier uit de vorm halen.
- Versnijden in blokjes.

Je kan de tortilla warm of koud eten.

Patricia


Foto: Guido Buelens

Recept vegetarische pintxos

Een Spaanse pintxos is een klein broodje met lekkere topping, eenvoudig te maken.

Saus: mix twee tomaten per minimum acht zongedroogde tomaten + look.
Snijd een stokbrood in fijne sneetjes, besmeer met de saus en leg bovenop een fijn schijfje manchego.
Een halve zwarte of groene olijf maakt het helemaal af.

Sabine

Recept sardines met citroen en ricotta


Foto: Dirk Costrop

Ingrediënten :
- 2 blikjes sardines in olie
- 250g ricotta
- 1,5 à 2 eetlepels citroensap
- 1 teentje look (kan ook zonder)
- 1 eetlepel kappertjes
- 2 eetlepels bieslook
- 1 eetlepel dille
- peper en zout

Bereiding
De sardines goed laten uitlekken en pletten. Mengen met al de rest . Proeven hoeveel citroen , peper en zout er bij moet. Laten opstijven in de ijskast.
Het mooiste en lekkerste is als je het presenteert in een uitgeholde citroen.
De citroenen of potjes vullen en versieren met een zwarte olijf of een toefje dille.

Hedwig

Gezinsactiviteiten “de Kikkers”



Sinds dit voorjaar is er elke maand een gezinsactiviteit, gericht op kinderen en hun (groot)ouders.

Zo hebben we de voorbije maanden samen een dierenschuilplaats gebouwd in de Babbelbeekse beemden, ideaal voor egels of marters. We zijn benieuwd of er een dier zijn intrek in komt nemen.

Daarnaast hebben we heel wat naar vogels gekeken: van dichtbij of verder weg. Tijdens de trekperiode is er altijd wel wat leuks te beleven.

Het enthousiasme van de kinderen straalt af op de volwassenen: zo blijft het voor iedereen een reuzeleuke bedoening.

Ook de volgende activiteiten beloven weer de moeite te zijn: we gaan een wilgenhut bouwen, leren hoe je vogelvoer maakt en eens deelnemen aan de paddenoverzet. Voor meer details: zie in de kalender op de middenpagina’s.

Dirk

Natuurcryptogram

In het rooster vind je cijfers: gelijke cijfers staan voor gelijke letters.
Bij een juiste oplossing verschijnt in de grijze vakjes verticaal een woord. De oplossing vind je op www.cryptochris.be/natuurpunt waar ook tips en meer opgaven staan.

A oversteekplaats voor twee dieren
B beetneemdurondeau, poetsconference, fratsflip
C populierplakker, sequoiasticker, kastanjeklitter
D familie van een schaakpaard
E korenkring, roggeronde
F prikkelend, vurig aftreksel
G wijfje van een draaierige reu (en lekker in de pan)
H Wat was er eerst: het … of het eiwit?
I maaibeurt in mei, olielozing, maffia-afrekening
J economische ever, zuinige zeug
K laattijdig lente-insect
L periode na de houdbaarheidsdatum
M slechtziende sisser
N viskus
O Ken je een … Maja?

natuur.crypto 23

A	13					5		11						
B	12				18	5			23					
C	15			10	7			21						
D		3		14			16							
E	22				24	8	2				17			
F		23		24	11	24				17		14		
G	9			16			16			18	20			
H		2			1		9	2						
I	10					4	11				8	16		
J		5				21			7	1	24			
K	20	4			7		21							
L		19			6									
M		23			12		3		22					
N		19			13	19								
O	15	6				3	3							

1 =
2 =
3 =
4 =
5 =
6 =
7 =
8 =
9 =
10 =
11 =
12 =
13 =
14 =
15 =
16 =
17 =
18 =
19 =
20 =
21 =
22 =
23 =

© 2026 www.cryptochris.be



Natuurpunt Mechels Rivierengebied liet al rond de eeuwwisseling Dale brouwen om fondsen in te zamelen voor natuurgebied het Mechels Broek. "Dale" is trouwens het Mechels dialect voor de Dijle die langs dit groot natuurgebied meandert. De libel op het etiket verwijst naar de natuur in de valleigebieden.

Intussen worden de opbrengsten van dit bier gebruikt om de natuurgebieden in de hele Beneden-Dijlevallei en Beneden-Zennevallei te beschermen. Natuurgebied Oude Spoorweg ging al snel mee om dit heerlijke biertje te promoten waardoor nu ook de natuur in de Beneden-Netevallei ondersteund wordt.

Dit verfrissend blond bier is niet te hoog in alcoholgehalte en heeft een uitgesproken hoparoma dankzij de dryhopping. Hierbij worden geselecteerde biohopsoorten gebruikt. Zeer koel te drinken!
Dale 6.4% 14°PL: € 30 + (€ 8 leeggoed) per bak van 24 x 33 cl.

Ken je onze heerlijke Gageleer biobieren? Deze kan je net zoals de Dale bestellen bij Dirk via mail *dirk.costrop@telenet.be* of telefoon 0476 / 66 08 28.

Prijs per bak € 45 (€ 8 leeggoed niet inbegrepen)

4 soorten: Gageleer Original, Gageleer Dark, Gageleer White en Gageleer No alcohol.

Je kan ook een selectie naar jouw keuze bestellen.



Ook de jeugd kan zich uitleven in de natuur

JNM-Pallieterland (o.a. actief in Duffel):
Voorzitter: Sander Van Bostraeten
Mailadres: rednasvanbostraeten@gmail.com
Website en activiteitenkalender: *www.jnm.be/pallieterland*

JNM-Antwerpen (o.a. actief in Kontich en Waarloos)
Voorzitter: Thor Thiry
Mailadres: thor.thiry.tt@gmail.com
Website en activiteitenkalender: *www.jnm.be/antwerpen*

Dirk Costrop
Voorzitter,
Verantw. uitgever en redactie afdelingstijdschrift, promotie, zoogdieren en vleermuizen, voorzitter Minaraad Duffel
Waarloossteenweg 10B, 2570 Duffel
gsm 0476/66 08 28
dirk.costrop@telenet.be

Johan Asselberghs
Ondervoorzitter,
Conservator Babbelbeekse Beemden, verantw. beleid, amfibieën (Hyla), plantenwerkgroep, lid Minaraad, GECORO Duffel, Regionaal Landschap Rivierenland, bestuurder Natuurpunt v.z.w.
Bloemenstraat 51, 2570 Duffel
015/31 94 88, gsm 0479/65 29 07
asselberghsjohan@gmail.com

Silke Van den Eynden
Secretaris,
Verantwoordelijke natuurstudie
Irisstraat 14, 2845 Niel
gsm 0493/78 16 53
silke.vde@hotmail.be

Ludo Bakkovens
Penningmeester,
beleid Duffel, coördinator 't Mosterdpotje, conservator Mosterdpot, aankoper gronden, lid kern Cultuurraad Duffel, bestuurder Regionaal Landschap Rivierenland
Zandstraat 15, 2570 Duffel
015/32 01 66, gsm 0494/70 79 92
ludo.bakkovens@telenet.be

Wim Annaert
Conservator Oude Spoorwegberm en Langbos & Babbelse Plassen
Montfortstraat 75, 2550 Kontich
03/457 28 03
wim.annaert@kuleuven.be

Bruno Billiaert
Bestuurslid zonder specifieke functie
Jasmisse 3, Duffel
gsm 0499/77 21 78
bruno.billiaert@gmail.com

Julie De Ceuster
Conservator Babbelbeekse Beemden, lid Omgevingsraad Kontich
Ooststatiestraat 139, 2550 Kontich
gsm 0485/56 41 40
julietdc8@gmail.com

Johan Doms
Conservator Mosterdpot, materiaalmeester
Rietlei 99, 2570 Duffel
gsm 0496 / 32 19 34
jdoms.pdeprey@telenet.be

Peter Geschier
Conservator Goorbosbeekvallei, redactie afdelingstijdschrift, digitale nieuwsflits, webmaster, lid Minaraad Duffel
Stationsstraat 125, 2570 Duffel
gsm 0477/69 96 76
peter.geschier@telenet.be

Dimitri Hoste
Conservator Edegemse beekvallei
Hovestraat 154, 2650 Edegem
gsm 0473/63 53 72
dimitri.hoste@proximus.be

Karen Lantermann
Conservator Oude Spoorwegberm
Leon Dumortierstraat 148, 2540 Hove
gsm 0473/61 26 98
karenlantermann@gmail.com

Isabelle Lenaerts
Bestuurslid zonder specifieke functie
Jasmisse 3, Duffel
gsm 0486/44 07 56
isa.lenaerts@gmail.com

Kris Pues
Conservator Schapenhagen
Lintsesteenweg 7 2550 Kontich
gsm 0468/48 77 61
kris.pues@outlook.com

Greg Stevens
Conservator Edegemse beekvallei
Altenastraat 67, 2550 Kontich
gsm 0497/46 40 48
gregstevens2773@gmail.com

Ben Van Buyten
Conservator Abroekbos
Voogdijstraat 22, 2570 Duffel
gsm 0472/44 73 28
vanbuytenben@gmail.com

Inge Van Haver
Conservator Abroekbos
Binnenweg 87, 2570 Duffel
gsm 0470/01 87 35
ingevanhaver@skynet.be

Marc Van Laer
Bestuurslid zonder specifieke functie
Pitsemburglaan 9, 2650 Edegem
gsm 0472/78 88 14
marc@vanlaer.net

Marleen Van Puyvelde
Conservator Goorbosbeekvallei
Stationsstraat 125, 2570 Duffel
gsm 0486/41 36 58
marleenvanpuyvelde@telenet.be

Lutgarde Van Driessche
Conservator Mosterdpot
Zandstraat 15, 2570 Duffel
015/32 01 66, gsm 0485/55 97 13
lutgarde.van.driessche@telenet.be

Stefaan Vercauteren
Dierenverzorger
Mechelsebaan 176, 2570 Duffel
gsm 0476/60 47 67
stefprojects@yahoo.com

Nik Woestenborghs
Conservator Langbos & Babbelse Plassen
Hoge Akker 30, 2550 Kontich
gsm 0479/80 83 87
nik.woestenborghs@telenet.be

Natuurpunt afdeling Oude Spoorweg

Grondgebied: Kontich, Waarloos en Duffel
Algemeen mailadres van de afdeling: info@natuurpuntoudespoorweg.be
Website: www.natuurpuntoudespoorweg.be

De Duffelse gebieden maken deel uit van Natuurpark Rivierenland

Lidgeld en abonnementen:
Het lidmaatschap bedraagt € 38 en is geldig voor het hele gezin.
Leden van Natuurpunt kunnen zich ook abonneren op de gespecialiseerde tijdschriften Natuurfocus (natuurstudie), Natuur.oriolus (voor vogelkijkers) en Zoogdier.
Schrijf het vereiste bedrag over op rekeningnummer
IBAN: BE17 2300 0442 3321, BIC: GEBABEBB
van Natuurpunt, Coxiestraat 11, 2800 Mechelen.
Je kan je lidmaatschap ook domiciliëren: vermeld dan volgend identificatienummer voor domiciliëring: 00409423736

Je ontvangt:

Lidgeld (€)	38	52	53	53	63	67	68	78
Lid Natuurpunt	X	X	X	X	X	X	X	X
natuur.oude spoorweg	X	X	X	X	X	X	X	X
Natuur.Blad	X	X	X	X	X	X	X	X
Natuurfocus			X		X		X	X
Natuur.Oriolus		X			X	X		X
Zoogdier				X		X	X	X

Onze natuurgebieden in beheer of in eigendom:

Oude Spoorwegberm (36,9 ha) in Kontich, Waarloos, Rumst en Duffel
Edegemse beekvallei (7,6 ha) in Kontich en Edegem
Langbos en Babbelse Plassen (6,1 ha) in Kontich
De Mosterdpot (20,4 ha) in Duffel en Sint-Katelijne-Waver
De Goorbosbeekvallei (9,2 ha) in Duffel en Sint-Katelijne-Waver
De Babbelbeekse Beemden (11,6 ha) in Duffel en Lier
Abroekbos-Itterbeekvallei (2,1 ha) in Duffel en Lier

Je kan onze natuurgebieden steunen door een gift over te schrijven op rekeningnummer IBAN BE56 2930 2120 7588, BIC GEBABEBB van Natuurpunt Beheer vzw, Coxiestraat 11, 2800 Mechelen met als vermelding: nr 3703 Natuurgebieden afdeling Oude Spoorweg.
Voor giften vanaf € 40 krijg je een fiscaal attest.
Wij bieden je talrijke uitstappen, excursies, natuurvriendelijke producten, natuurwerkdagen en nog veel meer …
Als lid krijg je ook korting bij verschillende handelszaken (zie website)

Natuurpark Rivierenland gaat tot minstens 2031 verder

Goed nieuws voor de natuur in de Mechelse regio! Het opgestarte Natuurpark Rivierenland wordt tot zeker 2031 voortgezet. De stad Mechelen engageert zich om een voltijdse coördinator aan te stellen en Natuurpunt Beheer een halftijdse publieksmedewerker. De doelen blijven overeind: de biodiversiteit versterken door natuurverbinding en -uitbreiding, draagvlak creëren door samenwerking, toerisme en publiekswerking, de regio klimaatbestendig maken met natuurgebaseerde oplossingen.

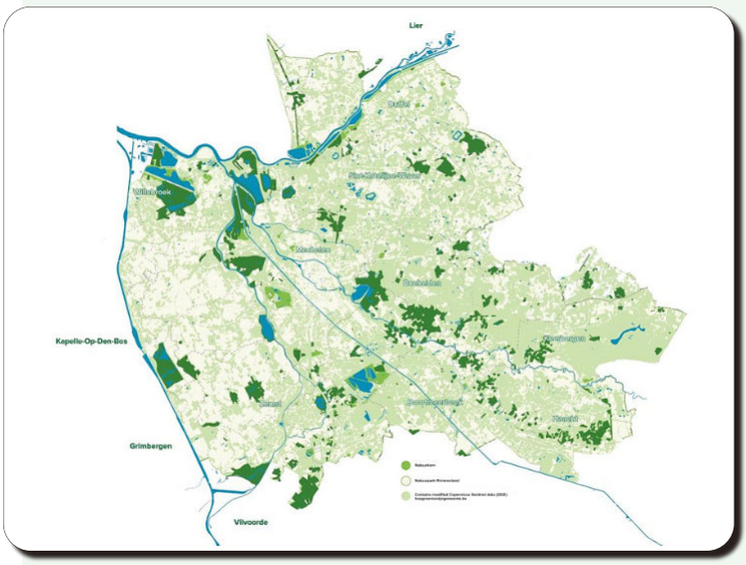

Alle deelnemende gemeenten, waaronder de gemeenten Duffel, Sint-Katelijne-Waver, Bonheiden, Keerbergen en Mechelen, dragen € 4.000 per jaar bij. Nieuw is dat de provincie Antwerpen aansluit bij de gebiedscoalitie. We hopen tijdens de looptijd de gebiedscoalitie nog uit te breiden of vroegere leden terug op te vissen. Andere gemeenten of partners kunnen dan onder dezelfde voorwaarden instappen. Onze afdeling hoopt dat gemeente Kontich en stad Lier ooit toetreden.

Lier, omdat alle natuurgebieden ten zuiden van de stad een logisch geheel zouden vormen met het Natuurpark. Gebieden zoals de Itterbeekvallei en de Babbelsebeekvallei, maar zeker ook de hele Beneden-Nete, horen bij het Natuurpark.

Kontich kan dan weer de noordelijke toegangspoort worden van het natuurpark met de Oude Spoorwegberm en zijn bos- en natuurgebieden. Ook water-link zou een logische partner zijn met zijn vier bekkens in Duffel, waar natuur, natuurbeleving, drinkwaterwinning en recreatie perfect kunnen samengaan.

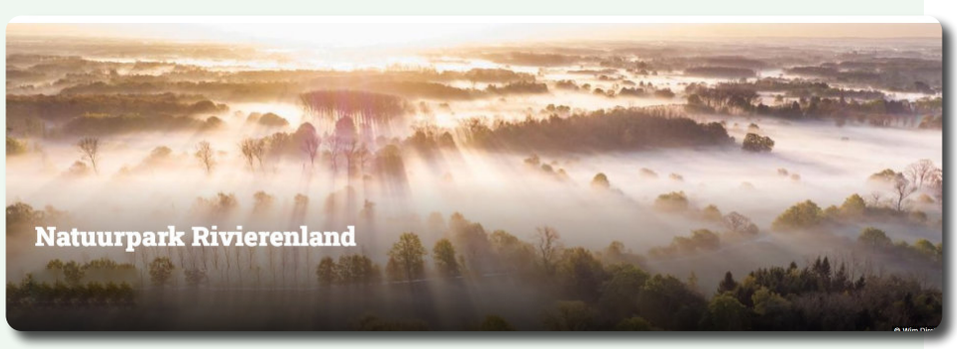

Per gemeente werden een aantal richtinggevende acties uitgewerkt. Voor Duffel, waar onze afdeling een belangrijke rol kan spelen, staan op het programma: de verdere uitbouw van de Animalinas-route, recreatie langs de Nete, de uitbreiding van het trage wegennetwerk en de voortzetting van het natuurherstel in de Goorbosbeekvallei.

We zijn in ieder geval tevreden dat het project minstens tijdens de huidige legislatuur wordt voortgezet, we volgen de stuurgroep mee op namens onze afdeling.

Ludo en Johan

Meer natuur is minder klimaatzorgen:
een duidelijke boodschap op een geslaagde klimaatmars



Meer natuur = minder klimaatzorgen! Deze boodschap werd uitgedragen door meer dan 2.500 mensen in het blok van Natuurpunt en Natagora. Dank aan alle Natuurpunters die hun stem lieten horen. Onze afdeling was met meer dan tien leden aanwezig. De klimaatmars bracht 60.000 mensen op de been, met de duidelijke eis om NU werk te maken van een ambitieus klimaatbeleid.

Kweshuwa

Kweshuwa is een gloednieuwe, non-verbale circusvoorstelling van Gen C, een jonge en energieke groep artiesten. Ze nemen je mee op een kampeertrip, maar dan totaal anders dan je verwacht!
De show zit vol humor, acrobatie, jongleren en chaos, afgewisseld met stille, poëtische momenten.
Acht artiesten werken samen rond één voorwerp: een 5-seconden-gooitent: dat kampeerding dat niemand ooit goed kan opvouwen.
Wat begint als een gezellige kampeerscène, eindigt in een vrolijke storm van beweging, plezier en absurditeit.
Kweshuwa is een visuele, grappige en toegankelijke voorstelling voor jong en oud. Een unieke mix van circus, theater en pure speelsheid die niemand onberoerd laat.



De opbrengst van deze voorstelling gaat naar ons project Springbos.
Kom dus allemaal en breng familie, vrienden en buren mee!

Dinsdag 1 december Stadsschouwburg Mechelen,
Keizerstraat 3 te Mechelen.

Van 20.00 - 21.30 u.

Tickets via *uitin.mechelen.be* of de knop op onze website.